

REFERAT Præhospitaludvalget d. 03-02-2025

Mødedato Mandag d. 03. februar 2025 kl. 14:00

Mødested Mødeværelse 2

Mødedeltagere Bente Gertz, A, Allan Emiliussen, V, Karsten Byrgesen (løsgænger)
(Fravær), Mustapha Itani, V, Tage Petersen, V (Fravær), Poul Erik
Jensen, A, Karsten Fogde, F

Indholdsfortegnelse

Godkendelse af indsatsområder på sundhedsområdet for 2025.....	3
Godkendelse af høringsversion for ny strategi for sundhedsforskning i Region Syddanmark #.....	6
Opfølgning på kortlægning af Ambulance Syds bygningsmasse #.....	9
Orientering om akutpulje 2 #.....	13
Orientering om udbud Nordborg Nødbehandlerbil #.....	15
Orientering om bortfald af klageadgang på tand- og befodringsområdet #.....	17
Orientering om responstidsmål for første sundhedsprofessionelle præhospitale bil, 4. kvartal 2024 #	19
Orientering om overholdelse af servicemål for C- og D-kørsel, 4. kvartal 2024 #.....	21
Orientering om akutte kørsler med responstid over 15 og 20 min. i Region Syddanmark for 2024 #.	23
Orientering om nedetid på beredskaber i 2024 #.....	25
Drøftelse af årshjul 2025 for præhospitalludvalget #.....	27
Mødekalender #.....	28
Eventuelt #.....	29
Underskriftsside #.....	30

Punkt 1: Godkendelse af indsatsområder på sundhedsområdet for 2025

24/16645

Resumé

Regionsrådet udvælger årligt en række temaer og indsatsområder, der skal sættes særligt fokus på i det kommende år. Der fremlægges her forslag til indsatsområder på sundhedsområdet for 2025. Samtidig foreslås en proces for udvælgelse af indsatsområder for 2026.

Sagsfremstilling

Udvælgelse af indsatsområder for 2025

Som en del af Region Syddanmarks sundhedsplan gennemføres årligt en proces, hvor der politisk udvælges en række temaer og indsatsområder på sundhedsområdet, der skal sættes særligt fokus på i det kommende år. Dette skal bidrage til at sikre en mere fleksibel tilgang til prioriteringer og udvælgelse af indsatsområder, der løbende kan tilpasses til den konkrete udvikling på sundhedsområdet.

Den 15. november 2024 blev den politiske aftale om sundhedsreform 2024 præsenteret.

Sundhedsreformen giver sundhedsvæsenet en ny struktur med 17 nye sundhedsråd. Disse sundhedsråd skal være omdrejningspunkt og dynamo i den fremtidige udvikling af det nære sundhedsvæsen.

I sammenhæng hermed er der fastlagt en række tiltag, der påvirker både den regionale og nationale governance, samarbejdet med og ledelse af almen praksis, overtagelse af en række kommunale sundhedsopgaver, nye økonomiske styrings- og finansieringsparadigmer, samt meget mere.

Det forventes, at implementeringen af sundhedsreformen vil være en stor opgave, som vil kræve væsentlig ledelsesmæssig fokus og ressourcer.

Det foreslås herved, at indsatsområderne for 2025 fokuserer på to ting:

- At sikre en god overgang til den nye sundhedsstruktur.
- Implementering af indsatserne i aftale om budget 2025.

Ud over de indsatser der er foreslået i vedlagte notat, vil der i løbet af 2025 være en række initiativer, der enten udspringer af interne forhold i Region Syddanmark eller som følge af nationale forhold, som vil kræve ledelsesmæssig fokus.

Proces for udvælgelse af indsatsområder for 2026

Når vi går ind i 2026 er det med et nyt Regionsråd og nye styringsparadigmer. Det vil derfor være naturligt at genoverveje, hvordan der fremadrettet skal arbejdes med indsatser på sundhedsområdet.

Det foreslås derfor, at Regionsrådet i efteråret 2025 præsenteres for et forslag til, hvordan der – set i lyset af den nye sundhedsreform – kan arbejdes med indsatsområder på sundhedsområdet fremadrettet. Forslaget skal efterfølgende behandles i det nye Regionsråd.

Sagen behandles i Sundhedsudvalget den 28. januar 2025, Psykiatri- og Socialudvalget den 29. januar 2025, Digitaliserings- og Innovationsudvalget den 30. januar 2025, Udvalget for det Nære Sundhedsvæsen den 3. februar 2025, Udvalget for Byggeri, Indkøb og Grøn Omstilling den 31. januar 2025, Præhospitalludvalget den 3. februar 2025, Forretningsudvalget den 5. februar 2025 og Regionsrådet den 24. februar 2025.

Klimavurdering

Det kan ikke opgøres i hvor høj grad forslaget medvirker til at nedbringe udledning af CO2 og andre drivhusgasser, jf. klimastrategiens målsætninger.

Det bemærkes dog, at grøn omstilling indgår som et indsatsområde i 2025.

Indstilling

Det indstilles, at Præhospitalludvalget anbefaler Regionsrådet:

At forslag til indsatsområder for 2025 godkendes.

At Regionsrådet i efteråret 2025 præsenteres for et forslag til, hvordan der kan arbejdes med indsatsområder på sundhedsområdet fremadrettet.

Beslutning i Udvalget for Byggeri, Indkøb og Grøn Omstilling den 31-01-2025

Udvalget for Byggeri, Indkøb og Grøn Omstilling anbefaler indstillingen over for Regionsrådet.

Beslutning i Sundhedsudvalget den 28-01-2025

Sundhedsudvalget anbefaler indstillingen over for Regionsrådet.

Gitte Frederiksen deltog ikke i sagens behandling.

Beslutning i Psykiatri- og Socialudvalget den 29-01-2025

Psykiatri- og Socialudvalget anbefaler indstillingen over for Regionsrådet.

Roya Moore deltog ikke i sagens behandling.

Beslutning i Digitaliserings- og Innovationsudvalget den 30-01-2025

Digitaliserings- og Innovationsudvalget anbefaler indstillingen over for Regionsrådet.

Anne Marie Geisler Andersen og Jens Wistoft deltog ikke i sagens behandling.

Beslutning i Udvalget for det Nære Sundhedsvæsen den 03-02-2025

Udvalget for det Nære Sundhedsvæsen anbefaler indstillingen over for Regionsrådet.

Beslutning i Præhospitaludvalget den 03-02-2025

Præhospitaludvalget anbefaler indstillingen over for Regionsrådet.

Karsten Byrgesen og Tage Petersen deltog ikke i sagens behandling.

Bilag

Forslag til Indsatsområder på sundhedsområdet 2025

Fraværende Karsten Byrgesen (løsgænger), Tage Petersen, V

Punkt 2: Godkendelse af høringsversion for ny strategi for sundhedsforskning i Region Syddanmark #

23/27324

Resumé

Region Syddanmarks nuværende forskningsstrategi ”Strategi for Sundhedsforskning - Kliniknær forskning til gavn for patienten” blev vedtaget af Regionsrådet i januar 2019.

I ”Strategi for Sundhedsforskning” stod der indledningsvist, at strategien er tiltænkt en løbeperiode på 4-5 år. Derfor blev der i efteråret 2023 igangsat en proces for udarbejdelsen af en ny strategi.

Til punktet er der vedlagt et høringsudkast til den kommende regionale strategi for sundhedsforskning.

Sagsfremstilling

Baggrund

Region Syddanmarks nuværende forskningsstrategi ”Strategi for Sundhedsforskning - Kliniknær forskning til gavn for patienten” blev vedtaget af Regionsrådet i januar 2019.

Strategien var tiltænkt en løbetid på 4-5 år. Derfor blev der i efteråret 2023 igangsat en proces for udarbejdelse af en ny sundhedsforskningsstrategi.

Processen har været tilrettelagt ud fra en meget brugerinvolverende tilgang for indsamling af ideer, temaer og emner til en kommende strategi.

Dette indebar dels besøg i de enkelte lokale forskningsråd ude på sygehusene og Præhospitalet Syd samt deltagelse i møder med i Sundhedsudvalget, Psykiatri- og Socialudvalget, Præhospitaletudvalget og Udvalget for det Nære Sundhedsvæsen.

Indsamlingen af ideer, temaer og emner kulminerede med afviklingen af en temadag i april 2024. På temadagen deltog knap 100 meget engagerede deltagere i form af både regionsrådspolitikere, patienter og pårørende, forskere, forskningsledere, sygehusdirektører, forskerstøttepersonale, almen praksis, kommuner samt Syddansk Universitet, UCL og UC Syd.

Ideer, temaer og emner er efterfølgende blevet bearbejdet og kondenseret i en arbejdsgruppe nedsat under det regionale strategiske forskningsråd.

Temaer i en kommende forskningsstrategi

Den kommende forskningsstrategi vil sætte retningen for den kliniske sundhedsforskning inden for tre hovedtemaer. Alle temaerne har sit afsæt i, at klinisk sundhedsforskning er med fokus på og involvering af patient/borgeren.

Temaerne er:

- Stærke og ambitiøse forskningsmiljøer
- Forskning for alle borgere

- Attraktive rammer for forskning.

Under temaet ”Forskning for alle borgere” er der fokus på, at sundhedsforskningen inden for ulighed i sundhed, psykiatriske lidelser og i det sammenhængende sundhedsvæsen skal styrkes.

Strategien foreslår derfor, blandt andet, at der oprettes regionale puljer til at støtte mere forskning i psykiatriske lidelser og forskning i det sammenhængende sundhedsvæsen.

Et forslag til en ny sundhedsforskningsstrategi fremgår af bilag 1. Der fremgår en række konkrete målsætninger af forslaget til en ny strategi. Målsætningerne skal gøre strategien operationel og ambitiøs, men kan kun gennemføres under forudsætning af politisk opbakning. Nogle af målsætningerne vil også kun kunne gennemføres, hvis der kan findes nye midler hertil. Herudover vil der blive tilføjet et politisk forord, inden strategien endeligt godkendes.

Tilbage melding fra intern høringsproces

Forslaget til ny sundhedsforskningsstrategi har været til i intern høring hos det regionale strategiske forskningsråd og Koncernledelsesforum.

Der er stor tilslutning fra både det regionale strategiske forskningsråd samt Koncernledelsesforum til det nuværende høringsudkast for strategien. Strategien anerkendes blandt andet for at være både ambitiøs, fremadskuende og samtidig meget operationel.

Videre proces for høring og endelig godkendelse

Såfremt forslaget til kommende sundhedsforskningsstrategi godkendes, vil procesplanen være følgende:

- Politisk godkendelse af høringsversion i:
 - Sundhedsudvalget, 28. januar 2025
 - Psykiatri- og socialudvalget, 29. januar 2025
 - Udvalget for det Nære Sundhedsvæsen, 3. februar 2025
 - Præhospitaludvalget, 3. februar 2025
- Ekstern høring ved relevante interne og eksterne samarbejdspartere fra 5. februar til 26. februar 2025
- Politisk godkendelse af endelig version i:
 - Udvalget for det Nære Sundhedsvæsen, 3. maj 2025
 - Sundhedsudvalget, 6. maj 2025
 - Psykiatri- og socialudvalget, 7. maj 2025
 - Præhospitaludvalget, 12. maj 2025
 - Regionsrådet, 26. maj 2025.

Emil Kjærsgaard Nielsen og Sidsel Bangsgaard Skovgaard fra Afdelingen fra Kvalitet og Forskning deltager under punktet.

Klimavurdering

Der er ikke foretaget en klimavurdering af sagen, idet sagen ikke har betydning for klimaet eller bidrager til realisering af klimastrategien.

Indstilling

Det indstilles:

At Præhospitalludvalget godkender høringsversion for kommende strategi for sundhedsforskning i Region Syddanmark.

Beslutning i Sundhedsudvalget den 28-01-2025

Indstillingen godkendt.

Gitte Frederiksen deltog ikke i sagens behandling.

Beslutning i Psykiatri- og Socialudvalget den 29-01-2025

Indstillingen godkendt.

Beslutning i Udvalget for det Nære Sundhedsvæsen den 03-02-2025

Indstillingen godkendt.

Beslutning i Præhospitalludvalget den 03-02-2025

Indstillingen godkendt.

Karsten Byrgesen og Tage Petersen deltog ikke i sagens behandling.

Bilag

Høringsversion af Strategi for sundhedsforskning 2025-2030

Fraværende Karsten Byrgesen (løsgænger), Tage Petersen, V

Punkt 3: Opfølgning på kortlægning af Ambulance Syds bygningsmasse

25/3743

Resumé

Sagen orienterer om Ambulance Syds kortlægning af den samlede bygningsmasse.

Kortlægningen viser, at ud af Ambulance Syds 40 lokaliteter er der 22 velfungerende stationer. For de resterende 18 lokaliteter kan syv flyttes til stationer ved Falck, for syv mindre stationer er der behov for at tage stilling til, hvad der videre skal ske, mens fire større stationer håndteres i særskilte arbejdsplaner. Der lægges op til, at der igangsættes et arbejde med en helhedsplan, som i første omgang fokuseres på de syv mindre stationer uden velegnede bygninger til nye stationer.

Sagsfremstilling

Ambulance Syd varetager i dag ambulancetjeneste i Vestjylland, Sønderjylland og på Fyn fra 40 lokaliteter. Det sker hovedsageligt fra lejemål indgået af BIOS ved opstart af BIOS' kontraktperiode i september 2015. Region Syddanmark indtrådte i lejekontrakterne i august 2016 uden ændring af vilkårne efter BIOS' konkurs.

En del stationer er ældre erhvervsejendomme, som er ombygget til ambulancestationer, og derfor ikke er dimensioneret til optimalt at varetage funktionen som ambulancestation. Derudover har ændringer i antal beredskaber og beredskabstyper medført behov for justeringer på flere stationer. Lejekontrakterne er 10-årige, som enten overgår til kort opsigelsesvarsel i 2. halvår af 2025 eller udløber og evt. skal genforhandles.

I efteråret 2023 igangsatte Ambulance Syd derfor en kortlægning af den samlede bygningsmasse. Kortlægningen afdækker de bygningsmæssige forhold, herunder de arbejdsmiljømæssige, fysiske og økonomiske forhold ved de nuværende stationer, og vurderer hensigtsmæssigheden af beredskabernes placering. Præhospitalsudvalget fik den 11. november 2024 en orientering om kortlægningens resultater. Der er vedlagt en opdateret kortlægning.

Kortlægningen viser, at der er 22 velfungerende stationer, som er placeret i, til formålet, velegnede lokaler, herunder 21 lejemål og en ejet bygning. For disse stationer har Ambulance Syd forlænget lejekontrakterne med øget opsigelsesvarsel, hvor det har været nødvendigt.

For de resterende 18 stationer er status følgende:

- Stationer med mulighed for at flytte til velegnede stationer ved Falck (syv stationer)

For disse stationer er det Ambulance Syds umiddelbare vurdering, at der kan findes velegnede lokaler.

Præhospital Syd drøfter aktuelt indgåelse af syv lejemål med Falck opdelt i to etaper med henholdsvis fire stationer i 2025 og tre stationer i 2026.

Det er Præhospital Syds vurdering, at flytningen til disse stationer vil være udgiftsneutral, og dermed kunne rummes inden for Ambulance Syds nuværende ramme. Ambulance Syd arbejder videre ad dette spor.

- Mindre ikke velegnede stationer (syv stationer)

For de resterende syv mindre stationer har det været undersøgt, om der lokalt findes egnede bygninger til brug for en ambulancestation, men det er ikke fundet muligt. De nuværende bygninger er utidssvarende med højt energiforbrug. Forbedringer af bygningerne vurderes at være forbundet med en uhensigtsmæssigt høj omkostning, samtidig med at udlejer enten ikke har interesse i en ombygning, og/eller overvejer at afhænde bygningen.

Der er således behov for at tage stilling til, hvad der videre skal ske med disse stationer.

- Særskilte arbejdsplaner for de største stationer (Esbjerg, Odense S, Odense C og Aabenraa).

Med mere end seks beredskaber er der en uddybende status i vedlagte bilag.

For stationerne i Odense er en mulig løsningsmodel at placere flere beredskaber på Lille Tornbjerg Vej, Odense SØ, hvor Præhospitalet Syd og en station med et beredskab er placeret i dag, og der kan være mulighed for at udvide det eksisterende lejemål.

For stationen i Aabenraa har Ambulance Syd eksisterende lokaler frem til 1. september 2027 i et bofælleskab med Brand og Redning Sønderjylland. Der pågår aktuelt en afklaring, om der forsat skal være et bofælleskab med Brand og Redning Sønderjylland, herunder mulighed for at forlænge de eksisterende lokaler. Der forventes en status herpå inden mødet i Præhospitalsudvalget]. Parallelt hermed pågår der afsøgning af mulige alternative placeringer.

Lejemålet på stationen i Esbjerg er forlænget til 2030 og uopsigeligt for udlejer. På sigt er der behov for at modernisere og tilpasse bygningen til nutidige krav og beredskabets størrelse.

For disse stationer er der således behov for yderligere afklaring. Ambulance Syd arbejder videre med de enkelte stationer herunder afdækning af, om der findes mulige lejemål.

Helhedsplan for Ambulance Syd

Der lægges op til at igangsætte et arbejde med en helhedsplan for Ambulance Syds stationer. I første omgang fokuseres arbejdet på de syv stationer uden velegnede bygninger til nye stationer.

For disse stationer lægges der op til, at regionen fremover ejer de fysiske rammer for ambulancedriften. Det skal dels ses i lyset af, at det på sigt vurderes at være økonomisk fordelagtigt, mens ejerskab samtidig vil sikre, at ambulancedriften ikke gøres afhængig af en udlejer.

Denne tilgang vil indebære en anlægsudgift, samtidig med at etableringen af nye stationer vil medføre, at der bortfalder en lejeudgift. Derudover må der forventes en effektiviseringsgevinst på driften som følge af nye fysiske rammer. Omfanget af reduktionen i lejeudgifterne og øvrige effektiviseringsgevinster skal undersøges nærmere i arbejdet med en helhedsplan.

Et foreløbigt groft estimat er, at anlægsudgiften er i størrelsesordenen 4-5 mio. kr. pr. station for de mindre stationer med ét beredskab. Dette skal kvalificeres nærmere i arbejdet med helhedsplanen. Udgiften skal finansieres inden for regionens samlede anlægsbudget.

Arbejdet med helhedsplanen indledes med en foranalyse, som i vidt omfang baseres på Ambulance Syds kortlægning. Foranalysen har til formål at etablere et samlet faktabaseret vidensgrundlag, der baserer sig på en analyse af de relevante data. En foranalyse af anlægsbehovene i regi af Præhospitalet Syd vil ligge til grund for at udarbejde en helhedsplan herfor.

Foranalysen vil indeholde beskrivelser og afklaringer af en række delelementer, som indeholder:

- Beskrivelse af visioner for Præhospitalet Syd/Ambulance Syd
- Behovsanalyse i relation til berørte områder.
- Afklaringer af eksisterende og fremtidige konceptuelle forhold.
- Kapacitetsafklaringer af betydning for bygningsfysik og placering.
- Bygningsvurdering af såvel eksisterende fysik, muligheder for renovering og ombygning i eksisterende bygninger, nybyggeri på eksisterende matrikel eller "bar-marks-projekt".
- Bruger- og interessentinddragelse.

På baggrund af foranalysen beskrives en helhedsplan for Præhospitalet Syd/Ambulance Syd, der skal tilsikre, at anlægsprojekterne udføres inden for de givne økonomiske og lovgivningsmæssige rammer samt Region Syddanmarks beredtyghedsstrategi. Helhedsplanen udarbejdes på baggrund af foranalysen.

Sideløbende med helhedsplanen arbejder Præhospitalet Syd videre med særskilte løsninger for de større stationer i Odense, Esbjerg og Aabenraa som beskrevet ovenfor og i bilag. I det omfang det viser sig, at der ikke kan findes velegnede i lejemaal til de større stationer, vil de kunne inddrages i arbejdet med en helhedsplan.

Præhospitalsudvalget vil løbende blive forelagt konkrete løsningsforslag på udfordringerne med bygningsmassen. Som følge af det samlede projekts omfang og kompleksitet vil løsningsforslagene blive forelagt i delsager og blive behandlet løbende.

Med denne sag orienteres Præhospitalsudvalget således om kortlægningen af Ambulance Syds bygningsmasse, herunder at der igangsættes et arbejde med en helhedsplan for Ambulance Syd. Helhedsplan forelægges for Udvalget for Byggeri, Indkøb og Grøn Omstilling på møde i marts.

Klimavurdering

Der er ikke foretaget en klimavurdering i sagen, idet sagen ikke har betydning for klimaet eller bidrager til realisering af klimastrategien.

Indstilling

Til orientering.

Beslutning i Præhospitalsudvalget den 03-02-2025

Til orientering.

Karsten Byrgesen og Tage Petersen deltog ikke i sagens behandling.

Bilag

Bilag. Bygningsmassen

Fraværende Karsten Byrgesen (løsgænger), Tage Petersen, V

Punkt 4: Orientering om akutpulje 2

25/703

Resumé

Præhospitalludvalget orienteres om, at Sundhedsstyrelsen har imødekommet syv af de otte ansøgninger fra Region Syddanmark til akutpulje 2.

Sagsfremstilling

Sundhedsstyrelsen op slog den 16. april 2024 pulje om styrket akutberedskab i hele landet med ansøgningsfrist den 10. juni 2024.

Der var afsat 50 mio. kr. i 2024 og 75 mio. kr. årligt fra 2025 og frem til et varigt løft af det regionale akutberedskab. Fra 2028 udmøntes midlerne via blokstilskuddet til regionerne.

Regionsrådet besluttede den 27. maj 2024, at Region Syddanmark skulle ansøge Sundhedsstyrelsen om finansiering af otte projekter:

- A. Styrkelse af sundhedsfaglig visitation og disponering af præhospitale enheder.
- B. Etablering af præhospital visitationsenhed (PHV) i Sønderjylland.
- C. Brug af POCT-udstyr i ambulancer, akutbiler, og akutlægebiler.
- D. Styrkelse af AMK funktionen ved lægelig tilstedeværelse i dagtiden på hverdage.
- E. Flere redderelever.
- F. Uddannelse af reddere i psykiatriske patienter.
- G. Udvidelse af åbningstiden på akutbil i Nørre Nebel.

- H. Delvis medfinansiering af overtagelse af Hjerteløberordningen og Hjertestarternetværket fra TrygFonden.

Sundhedsstyrelsen meddelte den 12. november 2024, at styrelsen havde imødekommet syv af de otte ansøgninger fra Region Syddanmark. Region Syddanmark har modtaget de 52,747 mio. kr., som regionen søgte om til de syv projekter.

Ansøgningen om delvis medfinansiering af overtagelse af Hjerteløberordningen og Hjertestarternetværket fra TrygFonden blev ikke imødekommet.

Region Syddanmark har nedsat en styregruppe til at sikre gennemførelse af akutpuljeprojekterne i akutpulje 1 og 2.

Da regionen først fik tilsagn om projekter i akutpulje 2 i november 2024, er det begrænset hvor mange af projekterne, der er kommet i gang. Vedhæftede notat er en korfattet beskrivelse af projekterne og projektstade.

Klimavurdering

Der er ikke foretaget en klimavurdering af sagen, idet sagen ikke har betydning for klimaet eller bidrager til realisering af klimastrategien.

Indstilling

Til orientering.

Beslutning i Præhospitaludvalget den 03-02-2025

Til orientering.

Karsten Byrgesen og Tage Petersen deltog ikke i sagens behandling.

Bilag

Notat - Status pulje om styrket akutberedskab i hele landet - Akutpulje 2

Fraværende Karsten Byrgesen (løsgænger), Tage Petersen, V

Punkt 5: Orientering om udbud Nordborg Nødbehandlerbil #

25/703

Resumé

Den nuværende kontrakt om nødbehandlerbilen i Nordborg udløber den 31. august 2025. Der har derfor sidst i 2024 været udbud af nødbehandlerbilen. Der er underskrevet kontrakt med den nuværende leverandør Danfoss A/S om leverance af nødbehandlerbilen fra 1. september 2025.

Sagsfremstilling

Regionsrådet besluttede den 26. august, at nødbehandlerbilen i Nordborg genudbydes, og at koncerndirektør Jørgen Bjelskou blev bemyndiget til at indgå kontrakten.

Nødbehandlerbilen har efter regionsrådsbeslutningen været sendt i et EU Lightudbud. Nødbehandlerbilen er i hovedtræk udbudt som gældende aftale med justeringer i udstyr, medicin mv. grundet udviklingen.

Nødbehandlerbilen i Nordborg er en døgnbemandet enhed med to personer. Nødbehandlerbilens primære dækningsområde er den nordlige del af Als, postnummer 6430 Nordborg. AMK Vagtcentralen kan sende nødbehandlerbilen uden for postnummer 6430 Nordborg, hvis nødbehandlerbilen kan komme tidligere frem end regionens andre beredskaber.

Nødbehandlerbilen i Nordborg indgår i responstidsopgørelsen for første sundhedsprofessionelle bil fremme på stedet. Nødbehandlerbilen rykker ud til ca. 700 Ambulance A-udkald årligt.

Der er indkommet et konditionsmæssigt tilbud i samme prisniveau som gældende kontrakt fra den nuværende leverandør Danfoss A/S. Der er underskrevet kontrakt med Danfoss A/S, som der holdes opstartsmøde med om ny kontrakt i februar – marts 2025.

Den nuværende kontrakt om nødbehandlerbilen i Nordborg udløber den 31. august 2025. Den nye kontrakt er gældende i 4 år fra den 1. september 2025 og kan forlænges med 2 x 2 år.

Klimavurdering

Der er krav om anvendelse af elbil for at bidrage til realisering af klimastrategien.

Indstilling

Til orientering.

Beslutning i Præhospitalludvalget den 03-02-2025

Til orientering.

Karsten Byrgesen og Tage Petersen deltog ikke i sagens behandling.

Fraværende Karsten Byrgesen (løsgænger), Tage Petersen, V

Punkt 6: Orientering om bortfald af klageadgang på tand- og befodringsområdet #

25/1134

Resumé

Den 1. januar 2025 blev der indført en lovændring, hvorefter patienter ikke længere har mulighed for at klage over privat tandbehandling samt afgørelser om befodrning.

Nedenfor gives en kort beskrivelse af lovændringen og konsekvenserne heraf.

Sagsfremstilling

Med henblik på at finde administrative besparelser i den offentlige sektor, bortfaldt patienternes mulighed for at klage over betalingen for privat tandbehandling og afgørelser om befodrning og tilskud til befodrning med virkning fra 1. januar 2025.

Nedenfor gives en kort beskrivelse af lovændringen og konsekvenserne heraf.

Tandområdet

Traditionelt har spørgsmålet om betaling for tandbehandling været et mellemværende mellem patienten og tandlægen. Hvis patient og tandlæge ikke har kunnet opnå enighed, har patienten haft mulighed for at klage til Styrelsen for Patientklager (STPK), som så skulle tage stilling til, om behandlingen var honorarværdig, og om patienten skulle have pengene helt eller delvist tilbage fra tandlægen. Denne mulighed er bortfaldet. Det er derfor ikke længere muligt for patienter at klage over prisen for en tandbehandling, som patienten selv har betalt helt eller delvist for.

Styrelsen for Patientklager behandler fortsat faglige klager over tandbehandling, foretaget i det offentliges regi, og Styrelsen for Patientsikkerhed vil fortsat føre tilsyn med tandlægerne og tandplejerne. Styrelsen for Patientsikkerhed kan iværksætte tilsyn af egen drift samt efter henvendelser fra f.eks. borgere til styrelsen. Styrelsen kan i den forbindelse træffe afgørelse om pålæg, sanktioner og helt fratage autoriserede sundhedspersoner deres autorisation.

Patienternes mulighed for at søge erstatning som følge af en tandbehandlingsskade berøres heller ikke af lovændringen. Det er således kun betalingsspørgsmålet, der ikke længere kan være genstand for klagesagsbehandling. Dette betyder samtidig, at regionens administration ikke længere skal bruge ressourcer på at afholde dialogmøder mellem patienter og tandlæger.

Befodringsområdet

Patienter, der modtager sygehusbehandling, har mulighed for at søge om befodrning eller tilskud til befodrning, svarende til patientens transport mellem bopæl og behandlingssted. Regionen, via kørselskontorerne, træffer afgørelse om retten til befodrning - eller tilskud til befodrning ud fra reglerne i bekendtgørelsen om befodrning og befodrningsgodtgørelse efter sundhedsloven nr. 816 af 18. juni 2018.

Tidligere var det muligt for patienten i de tilfælde, hvor patienten ikke var enig i afgørelsen at klage til STPK, som så skulle tage stilling til, om afgørelsen var i overensstemmelse med reglerne fastsat i bekendtgørelsen.

I 2024 var der 225 klagesager, hvoraf langt de fleste var klagesager over tilskud til befordring. Her af var der 85 klagesager, hvor der var sket en fejl i sagsbehandlingen. Regionen sagsbehandler årligt omkring 400.000 ansøgninger om tilskud til befordring og ca. 450.000 sager om befordring.

Fra den 1. januar 2025 er det ikke længere muligt for patienterne at klage til STPK eller anden myndighed over afgørelsen. I stedet opfordres der til, at patienterne kontakter deres kørselskontor, hvis de er uenige i - eller ikke forstår deres afgørelse.

Denne information fremgår af det afgørelsesbrev, som patienten modtager, af regionens hjemmeside om siddende patientbefordring og af kørselskontorenes besvarelse af patienthenvendelser. Ved sådanne henvendelser vil kørselskontorerne forklare grundlaget for afgørelsen og gennemgå afgørelsen igen, såfremt der kommer nye oplysninger til sagen eller for at afklare, om der er sket en sagsbehandlingsfejl. Denne proces er ikke ny for kørselskontorerne.

Det forventes, at der vil være en stigning i henvendelser til kørselskontorerne.

Klimavurdering

Der er ikke foretaget klimavurdering af sagen, idet sagen ikke har betydning for klimaet eller bidrager til realisering af klimastrategien.

Indstilling

Til orientering.

Beslutning i Præhospitalludvalget den 03-02-2025

Til orientering.

Karsten Byrgesen og Tage Petersen deltog ikke i sagens behandling.

Fraværende Tage Petersen, V

Punkt 7: Orientering om responstidsmål for første sundhedsprofessionelle præhospitale bil, 4. kvartal 2024

24/21279

Resumé

For det præhospitale område har Regionsrådet fastsat servicemål og opgørelsesmetode for ambulanceresponstider for A-kørsler og B-kørsler. Der afrapporteres hermed for 4. kvartal 2024.

Sagsfremstilling

Regionsrådet har gældende fra den 25. marts 2019 fastsat følgende servicemål og opgørelsesmetode for ambulanceresponstider for A-kørsler og B-kørsler, som gælder for første sundhedsprofessionelle præhospitale bil på stedet i fire delområder.

- 95% af A-kørslerne skal søges nået inden for 15 minutter.
- 95% af B-kørslerne skal søges nået inden for 30 minutter.

Nedenfor ses andelen af A og B-kørsler, hvor responstidsmålene er overholdt i 4. kvartal 2024.

Andel første sundhedsprofessionelle bil på stedet

(ambulance, akutbil mv)

4. kvartal 2024	A-kørsler inden for 15 min.	B-kørsler inden for 30 min.
Fyn	95,3%	96,8%
Sydvestjylland	96,3%	97,2%
Sønderjylland	97,9%	97,0%
Trekantsområdet	96,0%	97,1%
Region Syddanmark	96,2%	97,0%

Som det ses i ovenstående tabel, ligger serviceniveauet for første sundhedsprofessionelle bil på stedet for A-kørsler og B-kørsler inden for det ønskede servicemål for alle delområder.

Opgørelsen over servicemålsopfyldelse på kommuneniveau kan ses i vedlagte bilag.

Klimavurdering

Der er ikke foretaget en klimavurdering af sagen, idet sagen ikke har betydning for klimaet eller bidrager til realisering af klimastrategien.

Indstilling

Til orientering.

Beslutning i Præhospitaludvalget den 03-02-2025

Til orientering.

Karsten Byrgesen og Tage Petersen deltog ikke i sagens behandling.

Bilag

A-kørsler på delområder og kommune 4. kvartal 2024.docx

B-kørsler på delområder og kommune 4. kvartal 2024.docx

Fraværende Karsten Byrgesen (løsgænger), Tage Petersen, V

Punkt 8: Orientering om overholdelse af servicemål for C- og D-kørsel, 4. kvartal 2024 #

24/21279

Resumé

Der gives i punktet en orientering om status på overholdelsen af de regionalt fastsatte servicemål for C- og D-kørsel for 4. kvartal 2024.

Sagsfremstilling

Regionsrådet har den 28. september 2020 fastsat servicemål for C- og D-kørsel, der bygger på regionens tidligere model for servicemål for D-kørsler, hvor man opdelte D-kørsler i kategorierne "Aflevering" og "Afhentning".

Servicemålene blev fastsat til:

Aflevering C- + D-kørsel: Ankommer max 60 min. før aftale i 80% af kørslerne

Afhentning C-kørsel: Afhentes max 60 min. efter aftale i 80% af kørslerne

Afhentning D-kørsel: Afhentes max 120 min. efter aftale i 80% af kørslerne

Hermed afrapporteres for 4. kvartal 2024 for overholdelse af de fastsatte servicemål.

4. kvartal 2024 har der været 967 afleveringer og 13.776 afhentninger af patienter.

Aflevering:

For alle kørsler fremgår det, at 89% er ankommet rettidigt.

Afhentning:

For C-kørsler fremgår det, at 83% er afhentet rettidigt.

For D-kørsler fremgår det, at 85% er afhentet rettidigt.

Patienter der ankommer 60 min. før deres behandling og indtil tidspunktet for deres behandling er opgjort som ankommet rettidigt. Det skal bemærkes, at patienter, der ankommer for tidligt ift. serviceramme, er talt med som rettidige.

Konklusion

Aflevering af patienter holdes inden for det aftalte servicemål på 80%.

Afhentning af patienter holdes for både C- og D-kørsel inden for det aftalte servicemål på 80%.

Der henvises til bilag 1, hvor målopfyldelsen for hhv. aflevering og afhentning præsenteres nærmere.

Klimavurdering

Der er ikke foretaget en klimavurdering af sagen, idet sagen ikke har betydning for klimaet eller bidrager til realisering af klimastrategien.

Indstilling

Til orientering.

Beslutning i Præhospitalludvalget den 03-02-2025

Til orientering.

Karsten Byrgesen og Tage Petersen deltog ikke i sagens behandling.

Bilag

Bilag 1 servicemålsoverholdelse 4. kvartal 2024.docx

Fraværende Karsten Byrgesen (løsgænger), Tage Petersen, V

Punkt 9: Orientering om akutte kørsler med responstid over 15 og 20 min. i Region Syddanmark for 2024

24/39485

Resumé

For det præhospitale område er der fastsat servicemål og opgørelsesmetode for responstider – både for A-kørsler og B-kørsler. Der afrapporteres hermed for 2024 på postnummerniveau for andelen af første sundhedsprofessionel hjælp over 15 og 20 min. for A-kørsel. Resultaterne vises desuden på kort.

Sagsfremstilling

Det præhospitale udvalg forelægges en gang årligt responstidsopgørelser på postnummer for akutte kørsler (A-kørsler). Opgørelsen er opgjort på antallet af og den geografiske fordeling på postnummerniveau af A-kørsler med responstider over henholdsvis 15 og 20 minutter. Dette er opgjort på årskort, der viser alle postnumre i regionen.

I nedenstående tabel er antallet af postnumre med kørsler med responstid over 15 min. og 20 min. fordelt i intervaller. Som tabellen viser ligger størstedel af postnumrene i Region Syddanmark i intervallet 1 til 20 kørsler med responstid over 15 min. i 2024.

Interval for kørsler med responstider over 15 min.	Antal postnr.	Steder
1-20	114	
21-40	17	Munkebo, Otterup, Assens, Broby, Haarby, Tommerup, Hesselager, Humble, Hesselager, Humble, Haderslev Tønder, Sydals, Vamdrup, Vejen, Vorbasse, Ribe, Vejle, Give
41-60	7	Kerteminde, Bogense, Bagenkop, Egtved, Rømø, Fredericia, Børkop
61-80	4	Nyborg, Tranekær, Nørre Nebel, Jelling
81-100	1	Faaborg

Der er 15 postnumre i regionen, der ikke har kørsler med responstid over 15 min.

For antal postnumre med kørsler over 20 min. gælder, at størstedelen ligger i intervallet 1 til 10 kørsler med responstid over 20 min. i 2024.

Interval for kørsler med responstider over 20 min.	Antal postnr.	Steder
1-10	87	
11-20	6	Kerteminde, Bogense, Nyborg,

Bagenkop, Marstal, Nørre Nebel

Over 20

2

Faaborg, Tranekær

Der er 63 postnumre i regionen, der ikke har kørsler med responstid over 20 min.

I bilag 1 ses plancher med kort over antal kørsler, hvor tiden til første sundhedsprofessionelle hjælp er over 15 og 20 min. på postnummerniveau for 2024. Plancherne vil blive gennemgået på mødet.

For alle kort gælder at, jo mørkere farven er, jo større antal kørsler er der over henholdsvis 15 og 20 min. Antal og den procentvise andel kan ligeledes ses i bilag 2.

Til orientering er plancher med kort over antal kørsler, hvor tiden til første sundhedsprofessionelle hjælp er over 15 og 20 min. på postnummerniveau for 2023 ligeledes vedlagt.

For postnumre, der også dækker områder uden for regionen er kun medtaget de kørsler, hvor adressen er i regionen. Endvidere er der pga. af anonymiseringen i bilag 2 med tabel over de enkelte postnumre, undtaget de postnumre, hvor der er kørt mindre en fem ture for hele året.

Klimavurdering

Der er ikke foretaget en klimavurdering af sagen, idet sagen ikke har betydning for klimaet eller bidrager til realisering af klimastrategien.

Indstilling

Til orientering.

Beslutning i Præhospitalet den 03-02-2025

Til orientering.

Karsten Byrgesen og Tage Petersen deltog ikke i sagens behandling.

Bilag

Første sundhedsprofessionel hjælp - A-kørsel - på postnr. for 2024

Kort på postnummer for 2024.pdf

Kort på postnummer for 2023.pdf

Fraværende Karsten Byrgesen (løsgænger), Tage Petersen, V

Punkt 10: Orientering om nedetid på beredskaber i 2024

24/39485

Resumé

Der gives i punktet en oversigt over nedetid på beredskaberne i 2024.

Sagsfremstilling

Det præhospitale udvalg bliver kvartalsvis orienteret om overholdelse af responstidsmål for første sundhedsprofessionelle præhospitale bil på stedet for de fire delområder, som det præhospitale område i Region Syddanmark er inddelt i.

Servicemålene er:

- 95 % af A-kørslerne skal søges nået inden for 15 minutter.
- 95 % af B-kørslerne skal søges nået inden for 30 minutter.

I forbindelse med afrapportering af 1. kvartal og 2. kvartal 2024 blev udvalget præsenteret for, at det ikke var muligt at overholde servicemålene på Fyn. Baggrunden herfor var primært nedetid på beredskaberne, som er særligt koncentreret på Fyn.

På den baggrund fik udvalget en orientering over nedetid fordelt på delområder på deres møde i september 2024, hvor udvalget besluttede, at der skulle gøres status igen ved årsskiftet.

I nedenstående ses den procentvise andel af nedetid pr. delaftale for regionens beredskaber fordelt på måneder i 2024 (ekskl. Plusberedskaber).

Nedetid pr. delaftale i 2024

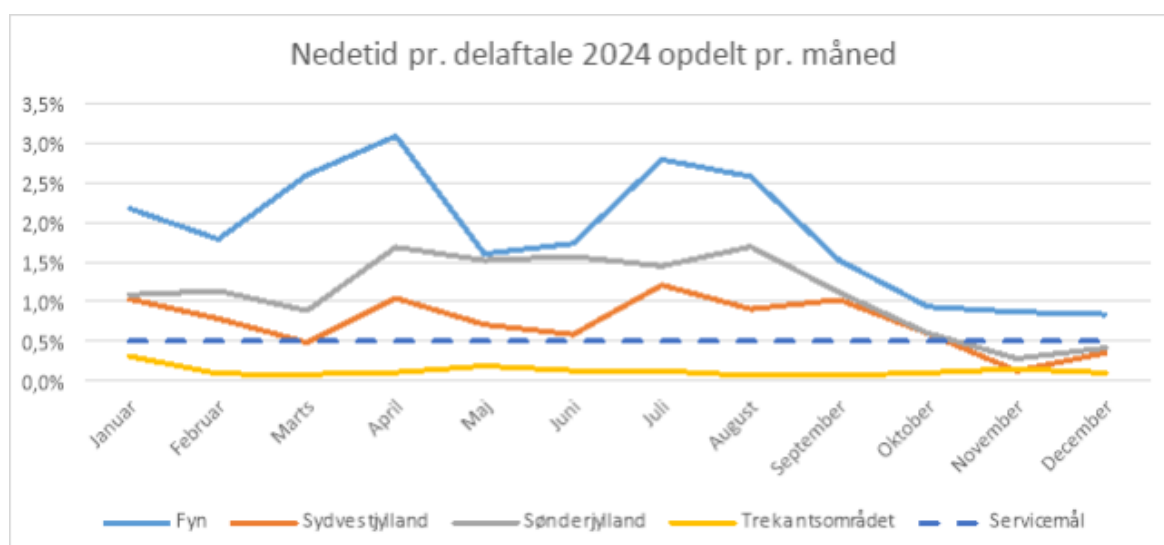

Siden orientering på mødet i september kan det ses, at nedetiden hos Ambulance Syd er faldet, og nedetiden er nu under servicemålet for alle delaftaler undtaget Fyn. Også på Fyn er der dog sket et fald i nedetid til under 1% de sidste måneder af året.

Årsagen til den faldende nedetid skyldes primært, at næsten 300 medarbejdere hos Ambulance Syd har frasagt sig 48 timers reglen, og dermed kan byde ind på flere ekstravagter.

Klimavurdering

Der er ikke foretaget en klimavurdering af sagen, idet sagen ikke har betydning for klimaet eller bidrager til realisering af klimastrategien.

Indstilling

Til orientering.

Beslutning i Præhospitalludvalget den 03-02-2025

Til orientering.

Karsten Byrgesen og Tage Petersen deltog ikke i sagens behandling.

Fraværende Karsten Byrgesen (løsgænger), Tage Petersen, V

Punkt 11: Drøftelse af årshjul 2025 for præhospitaludvalget #

25/703

Resumé

Præhospitaludvalget drøfter forslag til årshjul 2025.

Sagsfremstilling

Der er udarbejdet forslag til årshjul for dagsordenspunkter og besøg i 2025.

Klimavurdering

Der er ikke foretaget en klimavurdering i sagen, idet sagen ikke har betydning for klimaet eller bidrager til realisering af klimastrategien.

Indstilling

Det indstilles:

At Præhospitaludvalget drøfter årshjul for 2025.

Beslutning i Præhospitaludvalget den 03-02-2025

Forslag til årshjul blev godkendt.

Karsten Byrgesen og Tage Petersen deltog ikke i sagens behandling.

Bilag

Forslag til årshjul - præhospitaludvalget 2025

Fraværende Karsten Byrgesen (løsgænger), Tage Petersen, V

Punkt 12: Mødekalender #

25/1258

Resumé

Præhospitaludvalgets mødekalender 2025.

Sagsfremstilling

Præhospitaludvalget har godkendt følgende mødekalender for 2025:

- Mandag den 03-02-2025, kl. 14.00 – 17.00, Regionshuset
- Mandag den 10-03-2025, kl. 14.00 – 17.00, Regionshuset
- Mandag den 07-04-2025, kl. 14.00 – 17.00, Regionshuset
- Mandag den 12-05-2025, kl. 14.00 – 17.00, Regionshuset
- Mandag den 02-06-2025, kl. 15.00 – 18.00, Regionshuset
- Mandag den 11-08-2025, kl. 13.00 – 15.00, Regionshuset
- Mandag den 08-09-2025, kl. 14.00 – 17.00, Regionshuset
- Mandag den 06-10-2025, kl. 15.00 – 18.00, Regionshuset
- Mandag den 10-11-2025, kl. 14.00 – 17.00, Regionshuset
- Tirsdag den 02-12-2025, kl. 10.00 – 13.00, Regionshuset

TR kollegiet i Ambulance Syd ønsker – i lighed med tidligere år – at mødes med Præhospitaludvalget. Det foreslås, at mødet kan finde sted mandag den 6. oktober 2025 kl. 15-16.

Indstilling

Til orientering.

Beslutning i Præhospitaludvalget den 03-02-2025

Til orientering.

Karsten Byrgesen og Tage Petersen deltog ikke i sagens behandling.

Fraværende Karsten Byrgesen (løsgænger), Tage Petersen, V

Punkt 13: Eventuelt #

25/1258

Beslutning i Præhospitaludvalget den 03-02-2025

Orientering om udbud.

Orientering om fra borger/brandmand i Egtved vedr. akuthjælperordning.

Karsten Byrgesen og Tage Petersen deltog ikke i sagens behandling.

Fraværende Karsten Byrgesen (løsgænger), Tage Petersen, V

Punkt 14: Underskriftsside #

Fraværende Karsten Byrgesen (løsgænger), Tage Petersen, V